SCHNEE BALL

2/2004

www.skiclub-wermelskirchen.de

Achtung: Neue Konten

Sommerfest

Sportler Ehrungen

Badminton Start in die neue Saison

Beim letzten Kinderturnen vor den Sommerferien,
gab es für die Kinder ein leckeres Eis.

Liebe Ski-Club Freude

In dem jetzt vorliegenden Schneeball berichten wir zwar nicht über stattgefundene Skifahrten. Aber dennoch haben wir auch in den letzten Monaten wieder einiges gemeinsam unternommen, was erzählenswert ist. Es gibt Interessantes – Statistiken – und Informatives – Klettern - aus unserer Badminton Abteilung, Chaotisches von der Ski Abteilung, Neues über Ehrungen, natürlich Alles vom Sommerfest und noch mehr hier zu lesen. Wie ihr seht, war auch im Sommer etwas los im Ski-Club.

Viel Spaß beim Lesen und wir sehen uns spätestens alle beim diesjährigen Skibasar. Der wird dieses Mal in ganz neuer Form stattfinden. Infos dazu in diesem Heft.

Ulrike Neise und Katja Burger

Was sonst noch war und was kommt ...

- An erster Stelle muss sich hier die Redaktion bei der Familie Ramspott entschuldigen. Aus unerklärlichen Gründen haben wir es versäumt, im letzten Schneeball Barbara und Ulf Ramspott zur Geburt ihres dritten Kindes, ihrer Tochter Romina, zu gratulieren.
  Das möchten wird jetzt nachholen: Herzlichen Glückwunsch und alles Gute zur Geburt von Romina Ramspott !

- Wir gratulieren auch ganz herzlich Dani Bangert und Sven Birker, die im Mai geheiratet haben. Alles Gute.

- Der Skibasar findet am 31. Oktober statt. Achtung: wir treffen uns nicht wie in den letzten Jahren in der Katt sondern in der Buche.
  Der Ablauf wird auch geändert, indem die Annahme der Artikel schon am 30.10.04 von 16.00 bis 17.30 Uhr erfolgt. Der Verkauf findet wie gewohnt am Sonntag ab 11.00 Uhr statt.

- Im letzten Schneeball hat sich der Fehlerteufel eingeschlichen.
  Die Anschriften von Ulrike Neise und Norbert Seidenberg waren leider falsch. Die richtigen Anschriften findet ihr in diesem Heft unter „Noch Fragen ? – Ihre Ansprechpartner....“
  Darüber hinaus haben sich noch folgende Kontonummern geändert: Hauptverein 7 099 997
  und Fahrtenkonto 107 099 996.

12. 9.2004	Rotweinwanderung: Treffpunkt um 9.00 Uhr Loches Platz, Anfahrt nach Mayschoß P&R Parkplatz, von dort Wanderung nach Bad Bodendorf, Rückfahrt zu den Autos mit der Ahrtalbahn. Anmeldung bei Michael Lindenmann, 02191 / 50496
19. 9.2004	Die Ski-Club Jugend organisiert Klettern, siehe gesonderte Ankündigung in diesem Heft
1.10.2004	Ski-Test Neuss
10.10 2004	Köln-Tour: „Kölner Wasser-Kölnisch Wasser-Kölsch" ist das Motto dieser Tour, Treffpunkt 14.00 Uhr in Köln an der Kreuzblume vor dem Dom-Hauptportal. Begrenzte Teilnehmerzahl, daher Anmeldung bis 1.10. bei Ulrike Neise 02196 / 81834 oder ulli.neise@web.de
24.10.2004	Familienausflug in das Meckenheimer Obstbaugebiet zum Tag der offenen Höfe in Grafschaft-Gelsdorf. Mit vielen Attraktionen für (jüngere) Kinder in den einzelnen Obst- und Handwerksbetrieben. Nähere Info und Anmeldung beim Dienstagsturnen oder bei Katja Burger 02196/972540.
23.-30.10.04	Herbstfahrt als Familien- und Jugendfahrt nach Kaprun
31.10.2004	Skibasar in der Buche, Verkauf ab 11.00 Uhr, Annahme der Sachen am Samstag, 30.10., 16.00 bis 17.30 Uhr
14.-18.11.04	Hüttenfahrt Dresdner Hütte, Stubaital
10.11.2004	Mitarbeitertreffen Coenenmühle 19.30 Uhr
20.11.2004	8.Tennis-Nacht in der Tennishalle Bergisch-Born um18.30 Uhr Anmeldung zur Organisation erforderlich bei Mani Schmidt, Telefon 02196 / 4572 oder Fax 02196 / 731820 bis zum 15.11.2004
8.-12.12.04	Einfahrwochenende, Stubaital

Klettern

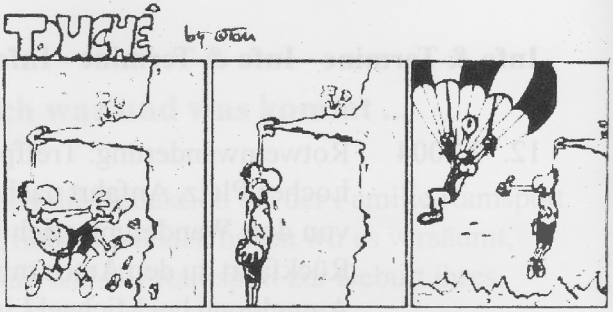

Wolltet ihr schon immer mal etwas richtig Spannendes erleben und dabei eure Grenzen in schwindelerregender Höhe testen? Dann habt ihr jetzt die Chance! Wir fahren zum Klettern.

Wann? 19.September 2004, Treffpunkt am Lochesplatz die Abfahrtszeit wird noch bekannt gegeben)

Wer darf mit? Kids und Jugendliche ab 7Jahren (nur Mitglieder des Ski-Clubs, bis 11 Jahre mit Begleitung eines Elternteils!)

Wo? In die Kletterhalle im A-Werk in Opladen (auf dem Gelände der Deutschen Bahn in einer Lagerhalle)

Wie viel kostet das? 4 € pro Person

Die Anzahl der Teilnehmer, die wir mitnehmen können ist begrenzt. Also meldet euch so schnell wie möglich an, damit ihr einen unvergesslichen Tag erleben könnt! Der Anmeldungszettel liegt beim Badminton-Training aus, außerdem sind Meldungen bei Eva Schmitz (Tel: 02196/884624) oder Benjamin Rehe (Tel: 02196/889561) möglich.

Wir freuen uns auf euch

Bei Nachfragen steht euch unser Team selbstverständlich zur Verfügung.
Telefon: 02196/884624 bzw. 02196/889561

Achtung!

neue Kontoverbindungen ab sofort

Die neuen Kontonummern des Ski-Club sind bei der

Volksbank Remscheid-Solingen eG

BLZ 340 600 94

Hauptverein	7 099 997
Fahrtenkonto	107 099 996
Jugendkonto	207 099 995

Bitte Daueraufträge /e-Speicher bei online-banking entsprechend ändern!!!

Die Konten der Badminton- Abteilung bleiben unverändert bei der Sparkasse bestehen!!

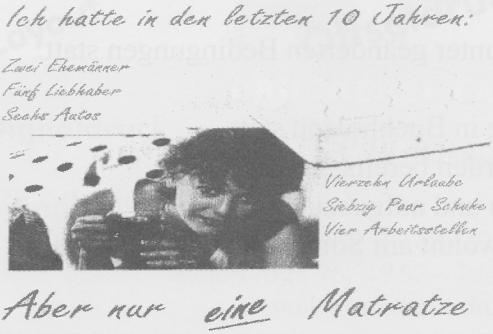

von

Betten Frowein

Über 125 Jahre

Fachgeschäft für Bettwaren

Grüne Straße 67, 42929 Wermelskirchen

Tel. 02196/6158, Fax 02196/2710

Besuchen Sie uns auch im Internet:

www.Betten-Frowein.de

oder schicken Sie uns eine E-Mail:

info@Betten-Frowein.de

Ski Club
8. TENNIS NACHT
für Mitglieder + Freunde

in der Tennishalle Bergisch Born

Termin: 20.11.2004
Beginn: 19.00 Uhr - Ende: offen
Auslosung: 18.30 Uhr

Vorgesehen ist ein Mixed Turnier, wobei die Partner zugelost werden.
Essen und Trinken in der Gaststätte möglich.
Hallenboden Granulat - normale Tennisschuhe

Meldung: bis 15.11.2004
schriftlich an M. Schmidt, Unterweg 25, 42929 Wermelskirchen
oder Telefon/Fax 02196 - 731820

SKI- Basar

Der diesjährige Skibasar findet unter geänderten Bedingungen statt.

Der Skibasar findet in der Buche in Buchholzen statt.
Die zu verkaufenden Sachen werden bereits Samstag
angenommen (16.00-17.30 Uhr) und aufgebaut.
Der Verkauf findet dann wie gewohnt am Sonntag, 31.10.2004 statt.

Ski

Skitest in Neuss am 01.10.2004

Skitest in der Jever-Skihalle in Neuss.

Abfahrt Wermelskirchen um 17:45 Uhr am Loches-Platz, von 18:30 bis 23:00 Uhr Skitest in der Skihalle mit Testskiern der Marken: Atomic, Blizzard, Dynamic, Elan, Head, Kneissl, Nordica, Rossignol, Salomon und Völkl.

Anschließend Après Ski Party in der Gastronomie der Skihalle. Ende offen.

Bei Bedarf wird die An- und Abfahrt mit einem Reisebus organisiert.

Informationen bei Ulf Ramspott, Telefon (02196) 9 55 09

Fastenrath Druck

Drucksachen aller Art

Buchdruck
Layout
Offsetdruck
Etiketten
DRUCKEREI FASTENRATH
Digitaldruck
Digital-Poster
Satz
Weiterverarbeitung
Endlosformulare

Hohe Straße 5 · 42929 Wermelskirchen
Telefon (02196) 4952 · Telefax (02196) 95624
E-mail: fastenrath.druck@online.de

Sommerfest im Haus Eifgen am 18.6.2004

Das diesjährige Motto unseres Sommerfestes war „Mittsommernacht". Einer der längsten hellen Abende des Jahres bot Zeit zum alljährlichen Treffen der „Ski-Club-Großfamilie", diesmal in ungewohntem Ambiente. Organisatorische Gründe hatten einen Ortswechsel nötig gemacht, durch Frau Scholz Geburtstagsfeier an diesem Tag (Frau Scholz, herzlichen Glückwunsch nachträglich!!) war die Buche mit anderen Gästen gefüllt. Im Vorfeld machte man sich also auf die Suche nach einem Ausweichquartier und mit dem Haus Eifgen haben wir sicher nicht das übelste gefunden. Um 18.00 Uhr trafen sich schon die ersten Familien, um die Dekoration für den Mittsommernachtsbaum anzufertigen. Nach schwedischer Tradition wird ein solcher Baum aufgestellt, dekoriert und die Nacht bei einem Lagerfeuer durchfeiert.

Viele kleine und große Hände banden Kränze, bastelten Schleifen und Bänder. Der einige Meter hohe Baum wurde aufgerichtet, verankert und dann liebevoll dekoriert. Eine „Würdigung" des schönen Baums durch die später eintreffenden Gäste fiel leider buchstäblich ins Wasser,

denn ab 20.00 Uhr goss es nach bekannter bergischer Art und ließ die Papierdeko ein wenig traurig herabhängen. Gut, dass wir nicht draußen gefeiert haben...
Insgesamt fanden wohl etwas über 120 Ski-Club Freunde den Weg ins Haus Eifgen und verbrachten einen launigen Abend. Seitens des Restaurants wurde ein Buffet aufgefahren, das sich sehen ließ. Wer hier hungrig wegging, war schlicht selbst schuld. Salate, Braten, Wurstplatten, Brote, Käse, Kuchen, Götterspeise, Obst und vieles mehr verschwanden in hungrigen Kehlen und Mägen.

Im weiteren Verlauf des Abends standen dann noch die Ehrungen der langjährigen Mitglieder und der Sportler des Jahres auf dem Programm, denen noch ein eigener Bericht gewidmet ist. Insgesamt eine gelungene, runde Veranstaltung, so das allgemeine Echo am Abend.

Ulrike Neise

Der Ski Club Wermelskirchen war am 25.7.2004 Gast auf der Tennisanlage vom TC Grün Weiß Wermelskirchen

Der Vorsitzende des Tennis Clubs Grün Weiß Wermelskirchen, Günter Luchtenberg, hatte die Tennisspieler auch in diesem Sommer zu einem Mixed Turnier auf der Anlage im Eifgen eingeladen.
Im Vereinskalender war der Termin ebenfalls ausgeschrieben und so konnte sich eine Tennis begeisterte Truppe an diesem 1. Ferien Sonntag auf spannende Wettkämpfe freuen.
War es im letzten Jahr eigentlich viel zu heiß für Tennis, so zitterten die Spieler in diesem Jahr, daß es keinen Platzregen gab. Doch nach der langen Regenperiode blieb es an diesem Tag trocken, bis auch das letzte Match gespielt war.
So freute sich der ehemalige Sportwart Manfred Schmidt als Ausrichter über 25 Teilnehmer und Gäste von Grün Weiß und ebenso vom TC Coenenmühle. Der Vorsitzende Werner Schmuck ließ es sich nicht nehmen, an diesem Freundschaftsturnier auch selbst mitzuspielen.

Ein lieber Dank an die Vergnügunswartin des TC Grün Weiß Marianne Appel, - die wir im Ski Club in diesem Bereich ebenso zu schätzen wissen - für den netten Willkommensgruß mit einem Glas Sekt.
Als Gert Mühlinghaus und Mani Schmidt, als Organisatoren die Mixed Mannschaften ansagten, waren sich die Mitspieler schon einig, daß es an diesem Tag keine Sieger und Verlierer geben würde. So gab es faire Spiele auf 4 Plätzen in der Eifgen Anlage und für die Zuschauer tolle Aktionen zu bestaunen.
Erst nach 6 Runden konnte Herr Baumeister - der Pächter des Clubhauses - am späten Nachmittag durch den Duft seines hervorragenden Buffets, die Spieler zur Einkehr bewegen.

Inzwischen waren auch Günter und Rosi Luchtenberg, sowie der Vorsitzende des Ski Clubs Michael Lindenmann mit seiner Sigrid eingetroffen, um ein paar gemütliche Stunden im Kreis der Tennis Cracks zu verbringen.
Ein Dank an den TC Grün Weiß für diesen tollen Tag!

Und hier die Teilnehmer:

Bei den Damen:

Marianne Appel
Christel Höller
Heidi Koss
Beate Künz
Marianne Lehnert
Christa Linden
Moni Lindenschmidt
Rosi Lunz
Ingrid Pinter
Heidi Schmuck
Irmgard Seinsche
Brigitte Siadak
Ute Türk
Ingrid Viebig
Marina Yilmaz

und bei den Herren:

Ulrich Appel
Alfons Höller
Hans Kurt Gerhards
Dieter Künz
Gert Mühlinghaus
Dieter Pinter
Manfred Schmidt
Werner Schmuck
Hans Siadak

Paddeltour de Ruhr

Trotz einer etwas chaotischen Organisation, stachen am Sonntag den 6.Juni, 10 Kanus, in Essen-Werden (Ruhr), in See.

Bei strahlendem Sonnenschein wurden rasch 41 Personen auf die Kanus verteilt, dann konnte es losgehen.

Die kinderreiche Familie F. aus Wk übernahm sogleich mit einem Höllentempo die Führung, war auch gut so, schließlich mussten 2 weitere Familien im 10 Flusskilometer entfernten Essen-Kettwig in Empfang genommen werden. (Wie gesagt, die etwas chaotische Organisation). Knapp 1,5 Stunden später wurden wir in Kettwig begrüßt. Hier war auch das 1. Wehr zu überwinden. Also nichts wie hin zum Schleusenwärter und schöne Augen machen. Hat aber nichts genutzt, schließlich stand 10 Min später die Mittagspause an.

Das bedeutete die Boote tragen. 12 Boote - jedes 40-50 kg schwer und unhandlich - einige 100 Meter weit tragen, Fitness wurde an diesem Tag groß geschrieben. Einige Kilometer weiter hatten wir uns ein Picknick verdient.

Irgendwann war dieser Spaß auch vorbei, und es ging wieder ans Arbeiten. Fam. F. setzte unermüdlich die Führungsarbeit fort, manch einer wurde an eine Strafgaleere erinnert. Die Kanus mit weniger Kindern an Bord ließen es gemächlicher angehen. Irgendwann kam die 2 Schleuse.

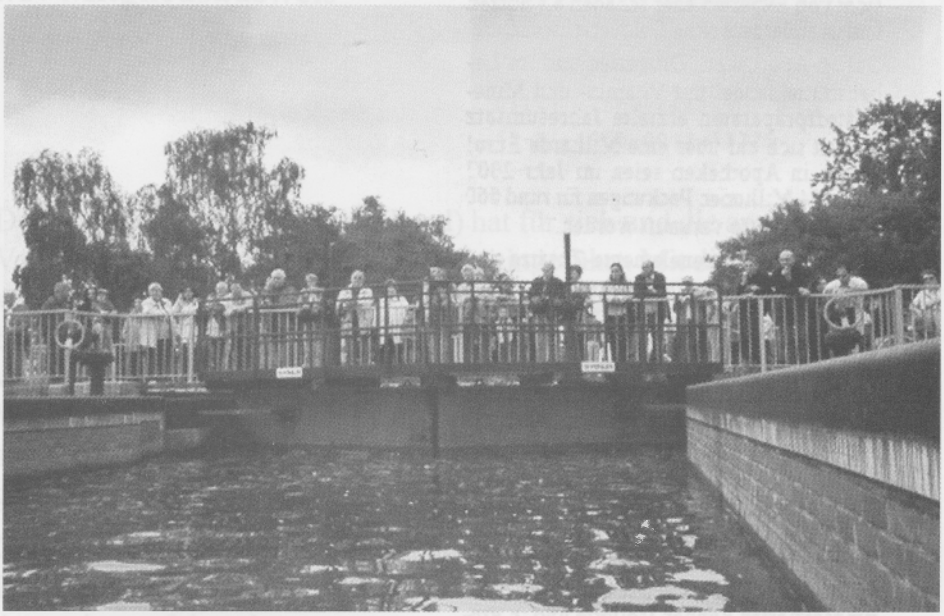

Der Schleusenwärter hatte keine Mittagspause und viel Spaß mit uns. 12 Kanus in einer Schleuse (der Wasserpegel wurde langsam um 6 Meter abgesenkt) scheint bei der Mülheimer Bevölkerung eine Rarität zu sein. Wir hatten jedenfalls jede Menge Zuschauer, einige zückten sogar ihre Fotoapparate. Beim Verlassen der Schleuse kamen sie auch auf ihre Kosten, der Startvorgang erinnerte stark an die Formel 1. Etliche Kanus kollidierten, versenkt wurde aber keins. Gegen 16 Uhr kamen wir ziemlich fertig (nach 25 Km) im Ziel, Mülheim /Ruhr, an. Fam. F. aus Wk als erste, aber das sind wir ja gewöhnt.

Carmen Wildemann (Mitorganisatorin)

Pillen

(VPD-Presse) Wer sich gesund ernährt, braucht keine Nahrungsergänzungsmittel!

Der unkritische Konsum von Vitaminpräparaten, Mineralstoffpillen und anderen Nahrungsergänzungsmitteln kann nach Ansicht von Experten eher schaden als nützen und ist außerdem reine Geldverschwendung.

Der in Apotheken, Drogerien und im Lebensmittelhandel mit Vitamin- und Mineralstoffpräparaten erzielte Jahresumsatz beläuft sich auf über eine Milliarde Euro! Allein in Apotheken seien im Jahr 2002 runde 54 Millionen Packungen für rund 660 Millionen Euro verkauft worden.

Vitamin- und Spurenelemente-Zusätze sind auch in vielen industriell hergestellten Nahrungsmitteln und Säften enthalten. Die Deutsche Gesellschaft für Ernährung (DGE) wird in diesem Zusammenhang mit der Feststellung zitiert: „Grundsätzlich sind Nahrungsergänzungsmittel für gesunde Personen, die sich normal ernähren, überflüssig".

Nach wissenschaftlichen Erkenntnissen wirken jene Vitamine am besten, die natürlicherweise in der Nahrung enthalten seien, so die DGE. Nach Meinung von Nahrungsexperten können isolierte und in größeren Mengen zugeführte Nährstoffe unerwünschte Nebenwirkungen haben. So kann z.B. zu viel Vitamin D aus Tabletten Vergiftungserscheinungen auslösen und zu Nieren- und Gefäßschäden führen.

Nach EU-Angaben nimmt bereits jeder zehnte Deutsche mit der Nahrung durchschnittlich das Doppelte der empfohlenen Menge an Kalzium auf. Dennoch zählen Kalziumpräparate zu den beliebtesten Nahrungsergänzungsmitteln. Zu viel Kalk erhöht das Risiko, an Nierensteinen zu erkranken. Eine Überversorgung mit Eisen erhöht nach Angabe von Wissenschaftlern zufolge das Risiko von Herz- und Gefäßerkrankungen und macht zudem auch anfällig für Infektionen. Schon 10 Milligramm Beta-Carotin täglich führe bei Rauchern zu einem höheren Lungenkrebsrisiko.

Wissenschaftler forschten und fanden heraus, das Personen, die viel Obst und Gemüse essen, seltener an Krebs und Herz-Kreislauferkrankungen leiden.

(Quelle: RP-DU 14.01.1994)

Pillen-Wahnsinn

Ski

wsv Mitgliedsausweis

Der wsv (Westdeutsche Skiverband) hat für sich und die angeschlossenen Vereine einen neuen Mitgliedsausweis eingeführt. Mit diesem Ausweis verknüpft der wsv verschiedene Vorteile, z.B. vergünstigte Reisepreise bei der Teilnahme an wsv-Fahrten, Merchandising-Produkte, möglicherweise vergünstigter Eintritt in die Skihallen und dergleichen.
Weil der Skiclub Wermelskirchen einen eigenen Mitgliedsausweis ausstellt, wollen wir (der Vorstand) die Einführung des Ausweises nicht grundsätzlich umsetzten.

Gerne sind wir jedoch bereit, entsprechende Meldungen von Interessenten an den wsv weiterzuleiten, damit die Ausstellung des Ausweises erfolgen kann.
Dazu meldet bitte schriftlich unter Angabe des Geburtstages und der gültigen Adresse Euren Bedarf beim Vorstand an. Im Ausweis werden Name, Geburtsdatum, Vereinsnummer und Mitgliedsnummer aufgeführt. Wir werden die Meldungen bis Ende September 2004 sammeln und dann komplett an den wsv zur Bearbeitung weiterleiten.

Um die entstehenden Kosten für die Ausstellung der Ausweis nicht auf alle SCW-Mitglieder abzuwälzen, ist für Interessenten die Überweisung von € 5,- auf das Konto 7 099 997 bei der Volksbank Remscheid-Solingen eG (BLZ 340 600 94) unter Angabe des Verwendungszwecks „wsv-Ausweis“ erforderlich.
Die Besteller erhalten den Ausweis dann über den SCW zugesandt.

Euer Vorstand

Sportler Ehrungen der Ski Abteilung beim Sommerfest im Eifgen am 18. 6. 2004

Ulf Ramspott - unser Sportwart - hat die beiden besten Schüler des Clubs mit kleinen blauen „Kristallkugeln“ für Ihre Leistungen geehrt. - Vielleicht wird es ja einmal eine richtige Kristallkugel bei einem internationalen Rennen für die beiden jungen Rennläufer?

Das sind:

Katharina Faßbender Jg. 1992, die als Mitglied der WSV- Schüler Mannschaft, im 1. Jahr als Schülerin 169,61 DSV Punkte eingefahren hat. Das sichert ihr auch einen Patz in der Mannschaft für 2004/05.

Herzlichen Glückwunsch

Moritz Eisbach Jg 1992, der bei den Jungen der beste Ski Rennfahrer war, hat bei den Schülerrennen im Westdeutschen Skiverband die besten Punkte bei den Jungen geholt.
Er wäre gerne weitere Rennen gefahren, jedoch waren die Schnee verhältnisse in diesem Winter nicht so optimal und die Rennen in der Halle kamen einfach zu spät.

Ski

An diesem Abend hat der Bezirks Sportwart Manfred Schmidt auch die besten Schüler und Kinder aus dem Bezirk Bergisch Land mit einem „Silbernen Ski“ geehrt. Neben dem Dieringhauser Schüler Markus Stiefelhagen wurden auch 3 Wermelskirchener Kinder ausgezeichnet und zwar:

Katharina Faßbender als beste Schülerin im Bezirk

und Phillip Faßbender mit den meisten Siegen beim Kids Cup der Jungen knapp vor Niklas Lau

und Clara Faßbender mit den meisten Siegen beim Kids Cup der Mädchen

Innerhalb des Westdeutschen Skiverbandes ist es üblich, den besten Rennläufern eines Jahres einen „Silbernen Ski“ als Anerkennung für die Leistung zu überreichen.

Bei dieser Gelegenheit möchten wir nicht unerwähnt lassen, daß Karsten Müller bei den Alpinen Meisterschaften in Maria Alm im Januar 2004 den Ski Club ebenfalls hervorragend vertreten hat. Karsten, der seit einigen Jahren in Straubing/Bayern lebt, wurde im Riesenslalom der Senioren Vizemeister und belegte Platz 3 im Super G. Ganz herzliche Gratulation für diese tolle Leistung!

Wermelskirchener Sportler in der DSV Punkteliste

In diesen Tagen wird wieder die Meldung zur DSV Punkteliste fällig.

Mit folgenden Schülern ist der Ski Club Wermelskirchen in dieser Liste unter www.kattengell.de/Punktelisten/LSV vertreten:

1. 30284B01	Felten	Arne	89	999,99 Punkte
2. 30284B02	Eisbach	Moritz	92	307,35 Punkte

Ski

3. 30284B03	Becker	Nico	92	999,99 Punkte
4. 30284B04	Hiltemann	Raphael	89	331,13 Punkte
5. 30284B05	Duda	Johannes	90	999,99 Punkte
6. 30284B06	Prinz	Niklas	90	999,99 Punkte
7. 30284B07	Faust	Yannick	91	881,11 Punkte
8. 30284B08	Duda	Andreas	91	999,99 Punkte
9. 30284B09	Wagner	Kilian	91	999,99 Punkte
10. 30284B10	Daniel	Julian	91	999,99 Punkte
11. 30284B11	Hiltemann	Markus	91	999,99 Punkte
12. 30284M01	Kieseler	Lena	89	397,86 Punkte
13. 30284M02	Zappe	Jana	90	345,67 Punkte
14. 30284M03	Prinz	Svenja	89	999,99 Punkte
15. 30284M04	Fassbender	Katharina	92	169,61 Punkte
16. 30284M05	Neise	Julia	91	450,89 Punkte

und bei den Jugend und Senioren:

1. 30284H01	Schmidt	Jochen	69	135,56 Punkte
2. 30284H03	Göpfert	Niklas	87	334,38 Punkte
3. 30284H04	Hermanns	Phillip	83	477,23 Punkte
4. 30284H05	Lindenmann	Marius	83	191,61 Punkte
5. 30284H06	Bürgener	Daniel	88	999,99 Punkte
6. 30284H07	Müller	Karsten	70	70,22 Punkte
7. 30284H08	Grüsser	Timo	88	999,99 Punkte
8. 30284H09	Daniel	Constantin	88	246,39 Punkte

Ski

Vereinseigener Skilift kann doch noch einmal repariert werden

Gute Nachrichten kommen vom Arbeitsteam Skilift.
Der beinahe 40 Jahre Kleinskilift „MULI“ kann doch wieder laufen!

Nachdem im Februar beim Abbau des Liftes von Adi Graiewski, Paul Gerd Schramm und Mani Schmidt festgestellt worden war, daß die Lager vom Getriebe des Wankelmotors beschädigt waren, hatten alle ein ungutes Gefühl. Konnte es denn sein, daß nach so langer Zeit noch Ersatzteile für das alte Schätzchen besorgt werden konnten?

Zuerst einmal landete der Lift in der großen Halle von Schramms. Dort wurde das Getriebe ausgebaut und untersucht.
Doch dann stellte sich heraus, daß ein Kettenritzel abgenutzt ist und die Getriebe Lager ausgelaufen sind. Das Kettenritzel ist inzwischen bestellt, und die ganze Anlage steht nun im Keller von Adi Graiewski. Adi, der den Lift immer wieder repariert und vor vielen Jahren auch funktionsfähig umgebaut hat, brachte auch diesmal sein Fachwissen ein. Zur Zeit ist er auf der Suche nach verbesserten Lagern, mit einer höheren Tragfähigkeit. Das muß ja alles berechnet und angepaßt werden.

Zuversichtlich meint er, daß der Lift beim nächsten Schnee doch noch mal einsatzbereit ist.

Die Stangen für das Aufbau Gerüst sind bereits von Paul Schramm gerichtet und aufgearbeitet worden.

Ski

Skiclub-Wanderung am 25.4.04

An einem Freitagabend, bei der wöchentlichen Rücken schonenden Gymnastik, regte unsere „Mitturnerin“ Magdalene Ramspott an, doch noch einmal eine Frühlingswanderung in Wermelskirchen zu machen.

Auf Grund der bisherigen guten Erfahrungen mit Wanderungen, die in erster Linie Ulla Schwinghammer organisiert hatte, stimmten alle freudig zu und wir verabredeten uns für den o.g. Sonntag.

Bei sehr gutem Wetter trafen wir uns pünktlich um 11:30 am Neuenweg. Über verschlungene Wege führte uns Magdalene zielsicher zu einem der höchsten Punkte Wermelskirchens (315 m über NN). Dann bestand sie darauf, eine Pause zu machen. Da die Sonne schien und eine Bank in der Nähe stand, stimmten wir dem zu.

Ski

Für alle überraschend, kam urplötzlich Magdalenes Tochter mit Sohn Moritz angefahren und brachte Sekt und Orangensaft für alle. Auf unsere fragenden Blicke hin erläuterte Magdalene, dass sie sich sehr über ihr 5. Enkelkind (endlich ein Mädchen, Romina) gefreut habe und dass wir mit ihr zusammen darauf anstoßen sollten.

So gestärkt machten wir uns nach einiger Zeit wieder auf, um über Oberhagen und Unterhagen endlich zum Jägerhof zu gelangen. Dort wartete eine reichhaltige „Bergische Kaffeetafel“ auf uns, an der wir uns gütlich taten, wir waren schließlich weit gewandert. Sehr viel später wanderten wir dann weiter, um über Staelsmühle zu unseren Fahrzeugen zu gelangen.

Nach einem herzlichen Dank an Magdalene für die sehr schöne Wanderung und die Überraschung verabschiedeten wir uns und fuhren nach Hause.

Michael Lindenmann

Sommerferiensport

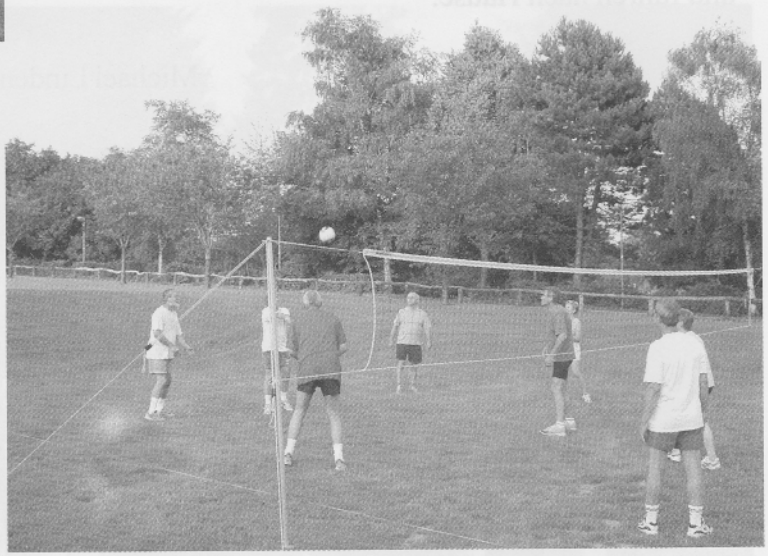

Dem engagierten Einsatz von Mani Schwinghammer ist es zu verdanken, das der Verein ein Volleyballnetz angeschafft hat. Die Freitagsgruppen haben während der Ferien die Sportstunden ins Freie verlegt.

Badminton

Start in die Saison 2004/2005

Wieder einmal stehen wir vor einer neuen Badminton-Saison. Eine Saison, die wir mit zahlreichen Änderungen erwarten. Die schlechten Nachrichten zuerst. Mit Markus Burgdorf (Studium) und Christine Kaiser (verletzt) stehen der 1. Mannschaft zwei wertvolle Leistungsträger nicht zur Verfügung. Doch dies konnte kompensiert werden. Mit Patricia Faust, Gabriele Stürzl und Mike Senss treten drei Spieler/-innen für unseren Verein an, die in der Vergangenheit auch schon in höheren Klassen gespielt haben. Wir hoffen, dass die hochkarätigen Neuzugänge gut einschlagen werden.

„Gabriele Stürzl (l.) und Patricia Faust (r.) starten ein Comeback."

Neu ist auch, dass eine dritte Mannschaft für den Ski-Club im Erwachsenenbereich antritt. Sie steht noch auf etwas wackeligen Beinen. Aber wir sind guter Dinge, dass sie sich auf Dauer etabliert.

Badminton

Eine schwere Saison steht auch der 1. Jugendmannschaft bevor. Die Mannschaft ist so stark mit Jugendlichen besetzt, dass wir sie in diesem Jahr eine Klasse höher, in der Sonderklasse, gemeldet haben. Es wird bestimmt nicht leicht für das Team, doch bei näherer Betrachtung der Gegner ist einiges für unsere Mannschaft drin.

Und noch eine Premiere ist zu verzeichnen. Durch die neu gemeldete 3. Mannschaft starten wir zum ersten Mal mit 8 Mannschaften in den Meisterschaftsbetrieb. Damit gehören wir erneut im Bezirk zu den Vereinen mit den meisten Mannschaftsmeldungen.

Bevor die Vorstellung der Mannschaften beginnt, bleibt noch etwas Konstantes festzuhalten. Der absolute Badminton-Fachmann Martin Knupp trainiert uns nun schon in der 4. Saison.

Wie gewohnt können auch in der neuen Saison die aktuellen Badmintonergebnisse im Internet unter der Adresse www.milon.de eingesehen werden.

1. Mannschaft (Bezirksklasse)

	Gesamt		Siege		
	Begegnungen	Spiele	Einzel	Doppel	Mixed
Patricia Faust	0	0	0	0	0
Heike Thiel	38	76	36	35	1
Peter Börner	66	132	26	18	2
Norbert Seidenberg	62	123	18	31	13
Mike Senss	0	0	0	0	0
Jan von Palubitzki	25	50	1	16	17

Badminton

Bei der Auslosung der Gruppen haben wir einfach kein glückliches Händchen. Mussten wir uns in der vergangenen Saison gleich mit 3 Absteigern aus der Bezirksliga auseinandersetzen, so sind in diesem Jahr mit dem TUS Roland Bürrig und dem SV Wermelskirchen noch zwei Absteiger dazugekommen. Diese Konstellation lässt erwarten, dass wir erneut gegen den Abstieg kämpfen werden.

Aber wir sind zuversichtlich. Immerhin wird die Mannschaft mit Patricia Faust und Mike Senss verstärkt. Patricia Faust wird die verletzte Christine Kaiser vertreten. Durch Patricia dürfte das Damendoppel und das Mixed weiterhin eine Domäne unserer Mannschaft bleiben. Mit Mike Senss spielt jetzt ein ehemaliger Landesligaspieler an Position 1 der Rangliste. Er hat zwar einige Jahre ausgesetzt, dürfte aber bald zu seiner damaligen Stärke zurückgefunden haben.

Unsere bisherige Nummer 1, Markus Burgdorf, beginnt mit seinem Studium und fällt leider aus. Aber mit Heike Thiel-Seidenberg, Jan von Palubitzki, Peter Börner und Norbert Seidenberg können wir auf die erfahrenen Kräfte aus den vergangenen Jahre setzen.

Badminton

Voller Spannung erwarten wir auch die Lokalderbies gegen die 1. Mannschaft des SV Wermelskirchen, die erstmals in der Meisterschaft gegen uns antreten wird.

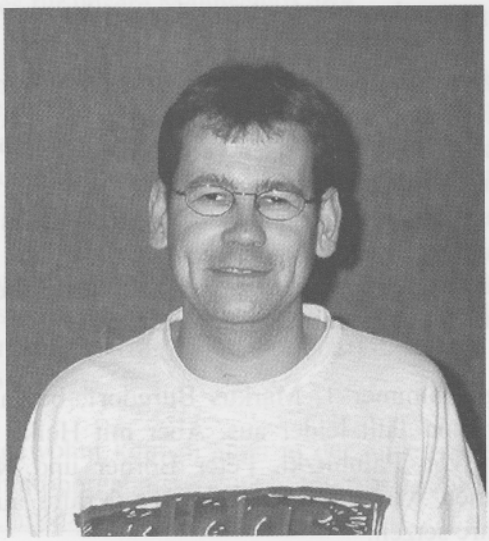

„Der ehemalige Landesliga-Spieler Mike Senss verstärkt die 1. Mannschaft".

	Gesamt		Siege		
	Begegnungen	Spiele	Einzel	Doppel	Mixed
Patricia Faust	0	0	0	0	0
Heike Thiel	38	76	36	35	4
Peter Börner	66	132	26	18	2
Norbert Seidenberg	62	123	18	31	13
Mike Senss	0	0	0	0	0
Jan von Palubitzki	25	50	1	16	17

Badminton

2. Mannschaft (Kreisklasse)

	Gesamt		Siege		
	Begegnungen	Spiele	Einzel	Doppel	Mixed
Sandra Lamsfuß	32	54	7	26	12
Andrea Wegstein	41	71	10	25	17
Michael Förster	16	30	0	0	1
Michael Klessinger	29	57	12	15	19
Jörg Hausmann	41	81	16	21	6
Tim Schindler	5	10	0	4	1

Der Kapitän der 2. Mannschaft, Tim Schindler, kann auf ein eingespieltes Team bauen, dass sich prächtig versteht.

Einziger Wehrmutstropfen. Die Mannschaft wurde einer anderen Gruppe als bisher zugeteilt. So muss sie jetzt gegen Gegner aus Köln und Leverkusen antreten, die sie noch nicht kennt. So ist schwer einzuschätzen, in welchem Tabellenbereich sie anzusiedeln ist.

Badminton

3. Mannschaft (Kreisklasse)

	Gesamt		Siege		
	Begegnungen	Spiele	Einzel	Doppel	Mixed
Magda Antosik	14	24	0	4	2
Linda Baur	54	89	6	24	6
Hanna Koll	27	48	3	13	6
Gaby Stürzl	0	0	0	0	0
Sarah vom Stein	59	98	7	16	6
Stefan Dombert	0	0	0	0	0
Rainer Gersch	6	10	0	1	0
Michael Hackstein	25	49	7	4	0
Peter Heedt	0	0	0	0	0
Sebastian Heedt	49	94	8	16	1
Michael Katitsch	0	0	0	0	0
Dan Petolea	0	0	0	0	0
Kai Schmidt	0	0	0	0	0

Mit Sicherheit einen schweren Stand wird die neu formierte 3. Mannschaft haben. Neben einigen Routiniers (Hanna Koll, Gabriele Stürzl, Michael Hackstein) starten viele Spieler zum ersten Mal in die Meisterschaft.

Wir drücken euch die Daumen.

Badminton

1. Jugend-Mannschaft (Jugend-Sonderklasse)

	Gesamt		Siege		
	Begegnungen	Spiele	Einzel	Doppel	Mixed
Katja Bannier	41	69	4	17	9
Eva Schmitz	41	80	5	23	9
Janine Witte	68	134	32	31	11
Tim Berg	46	85	26	33	4
Christian Hackstein	39	76	25	30	1
Michael Paulig	39	78	11	21	5
Steffen Zanter	46	89	23	22	5

In diesem Jahr Erfahrung in der Sonderklasse sammeln und im nächsten Jahr dann zuschlagen. So lautet die Devise für die junge 1. Jugendmannschaft.

Zudem erscheinen die Gegner in dieser Saison nicht übermächtig. Wir warten mal ab, wie sich die junge Mannschaft in der neuen Umgebung schlägt.

2. Jugend-Mannschaft (Jugend-Normalklasse)

	Gesamt		Siege		
	Begegnungen	Spiele	Einzel	Doppel	Mixed
Carolin Briele	0	0	0	0	0
Julia Klesper	0	0	0	0	0
Miriam List	47	86	21	21	3
Juli Schütte	0	0	0	0	0
Robin Borrmann	17	24	3	3	0
Philipp Borsian	50	93	23	12	0
Andreas Burgdorf	50	92	17	19	0
Benjamin Fitzner	0	0	0	0	0
Nicolas Göpfert	42	71	5	11	1
Johannes Rawe	54	102	20	20	12

Badminton

Nach der letzten Saison sah es etwas kritisch aus, ob wir genügend Jungen für die 2. Mannschaft zusammenbekommen werden. Inzwischen können wir Entwarnung geben. Es stehen inzwischen genügend Jungen zur Verfügung. In dieser Mannschaft besteht eine Mischung aus Aktiven, die bereits mehrere Jahre dabei sind und anderen, die bisher noch kein Meisterschaftsspiel absolviert haben.

1. Schüler-Mannschaft (Schüler-Normalklasse)

	Gesamt		Siege		
	Begegnungen	Spiele	Einzel	Doppel	Mixed
Silke Ehrentraut	41	76	12	26	6
Annika Kramer	41	75	9	27	8
Alyssa Klee	1	1	0	0	0
Niclas Berg	30	58	14	15	0
Marcel Collong	10	17	3	0	0
Matthias Frowein	6	10	0	0	0
Markus Hiltemann	5	7	1	0	0
Johannes Ludwig	25	45	13	14	2

Aus der letztjährigen S1 sind Silke Ehrentraut und Annika Kramer geblieben. Sie dürften die Leistungsträger in dieser Mannschaft sein. Die Jungen dieser Mannschaft haben in der vergangenen Saison noch mit Erfolg in den Mini-Mannschaften gespielt.

Badminton

1. Mini-Mannschaft (Mini-Mannschaften-Klasse U14)

	Gesamt		Siege		
	Begegnungen	Spiele	Einzel	Doppel	Mixed
Anja Faust	8	16	1	2	1
Katharina Hackstein	0	0	0	0	0
Alina Rieger	0	0	0	0	0
Katharina Stürzl	0	0	0	0	0
Lisa Zanter	30	47	15	12	0

Unsere 1. Mini-Mannschaft besteht aus einer reinen Damenriege, die den Jungen in der Gruppe das Fürchten lehren möchten. Angeführt wird die Mannschaft von Lisa Zanter, die bereits in der vergangenen Saison zu den erfolgreichsten Spielern in unserem Verein gehörte.

2. Mini-Mannschaft (Mini-Mannschaften-Klasse U12)

	Gesamt		Siege		
	Begegnungen	Spiele	Einzel	Doppel	Mixed
Carolin Bremer	0	0	0	0	0
Julia Farsen	0	0	0	0	0
Sarah Tews	2	4	0	0	0
Andreas Fischer	0	0	0	0	0
Bastian Frowein	7	10	0	0	0
Christian König	9	15	0	0	0

Unser jüngstes Team ist das Team der Zukunft. Zahlreiche Talente aus unserem Verein messen sich mit den anderen Mini-Mannschaften. In der neuen Saison werden viele junge Akteure in dieser Mannschaft ihr erstes Meisterschaftsspiel überhaupt absolvieren.

Badminton

Statistik (Stand 1.8.2004)

Die meisten Meisterschaftsspiele für den Ski-Club:

1.	Markus Burgdorf	84 Spiele
2.	Janine Witte	68 Spiele
3.	Peter Börner	66 Spiele
4.	Norbert Seidenberg	62 Spiele
5.	Anne Kunde	60 Spiele
6.	Sarah vom Stein	59 Spiele
7.	Christine Kaiser	57 Spiele
8.	Philipp Rawe	56 Spiele
9	Linda Baur	54 Spiele
	Johannes Rawe	54 Spiele
11.	Philipp Borsian	50 Spiele
	Andreas Burgdorf	50 Spiele
13.	Sebastian Heedt	49 Spiele
	Sascha Porwitzki(*)	49 Spiele
15.	Thorsten Hermann(*)	48 Spiele
16.	Miriam List	47 Spiele
17.	Tim Berg	46 Spiele
	Steffen Zanter	46 Spiele
19.	Nicolas Göpfert	42 Spiele
	Matthias Kurtz(*)	42 Spiele

(*) = Nicht mehr für den Ski-Club aktiv

Badminton

Unsere erfolgreichsten Spieler/-innen

1.	Christine Kaiser	99 Siege
2.	Markus Burgdorf	97 Siege
3.	Janine Witte	74 Siege
4.	Anne Kunde	72 Siege
	Heike Thiel-Seidenberg	72 Siege
6.	Tim Berg	63 Siege
7.	Norbert Seidenberg	62 Siege
8.	Christian Hackstein	56 Siege
9.	Thorsten Hermann(*)	55 Siege
10.	Johannes Rawe	52 Siege
	Andrea Wegstein	52 Siege
12.	Steffen Zanter	50 Siege
13.	Peter Börner	46 Siege
	Michael Klessinger	46 Siege
15.	Miriam List	45 Siege
	Sandra Lamsfuß	45 Siege
17.	Silke Ehrentraut	44 Siege
	Annika Kramer	44 Siege
19.	Jörg Hausmann	43 Siege
20.	Sascha Porwitzki (*)	41 Siege

Die erfolgreichsten Einzel-Spieler:

1.	Markus Burgdorf	44 Siege
2.	Heike Thiel-Seidenberg	36 Siege
3.	Janine Witte	32 Siege
4.	Tim Berg und Peter Börner	26 Siege

Badminton

Die erfolgreichsten Doppel-Spieler:

1.	Christine Kaiser	51 Siege
2.	Markus Burgdorf	48 Siege
3.	Heike Thiel-Seidenberg	35 Siege
4.	Tim Berg	33 Siege
5.	Janine Witte und Norbert Seidenberg	31 Siege

Die erfolgreichsten Mixed-Spieler:

1.	Christine Kaiser	30 Siege
2.	Anne Kunde	29 Siege
3.	Sascha Porwitzki (*)	23 Siege
4.	Michael Klessinger	19 Siege
5.	Andrea Wegstein und Jan von Palubitzki	17 Siege

Badminton

Vielseitigkeitsturnier U11

Zum ersten Mal wurde in unserem Bezirk ein Vielseitigkeitsturnier für Kinder der Altersklasse U11 angeboten. Aus mehreren Übungen, unter anderem Badmintongolf, Badminton-Biathlon und ein Hindernisparcour wurde ein Turniersieger ermittelt.

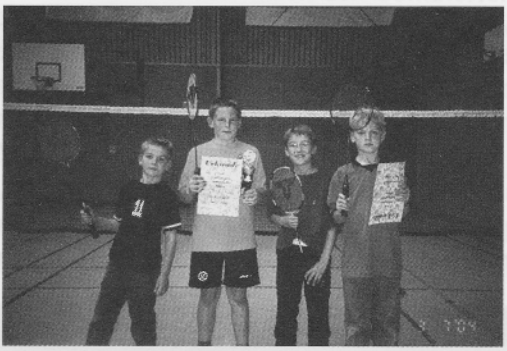

„David Fischer, Andy Fischer, Lovis Kuske und Jona Fischer (v.l.n.r.) traten in Refrath an"

4 Jungen haben unseren Verein auf diesem Turnier in Refrath vertreten. Und sie sorgten für erfreuliche Ergebnisse. So kam Andreas Fischer im Gesamtklassement auf den 3. Platz unter 17 teilnehmenden Jungen. Bemerkenswert war auch, dass Andy in jeder der 5 Disziplinen sich unter den besten 6 platzierte. Jona Fischer, er hat erst im April mit dem Badminton begonnen, ereichte den hervorragenden 8. Platz. Besonders stark zeigte er sich im Badmintongolf; dort erreichte er den 3. Platz. Lovis Kuske hatte seine Stärke im Hindernisparcour, dort erreichte er Platz 7. Und mit David Fischer stellte unser Verein auch den jüngsten Teilnehmer. David ist gerade erst 7 Jahre alt geworden und konnte daher gegen die älteren Teilnehmer noch nicht mithalten. Wenn er im nächsten Jahr wieder teilnimmt, wird das schon anders aussehen.

Badminton

Schnupperkurs „Vom Federball zum Badminton“

Alle 2 Jahre bietet unsere Abteilung einen Badminton-Schnupperkurs für Kinder im Alter von 8 bis 10 Jahren an. Dieses Jahr war es wieder so weit. Das Trainerteam Miriam List, Annika Wiesner und Norbert Seidenberg staunte nicht schlecht, als sage und schreibe 24 Kinder sich zum Kurs einfanden. Während Miriam und Annika mit verschiedenen Spielen die Trainingseinheit einleiteten, vermittelte Norbert anschließend die ersten Grundkenntnisse vom Badminton. Und in den letzten 30 Minuten der Trainingseinheit konnten die Kinder auf den Badmintonfeldern frei spielen. Zahlreiche Kinder aus dem Kurs möchten weiterhin die Sportart Badminton spielen. Wir bilden aus diesen Kindern eine neue Trainingsgruppe und werden diese altersgemäß fördern.

„Annika Wiesner und Miriam List mit den Kindern aus dem Schnupperkurs“

Badminton

Schnupperkurs „Badminton für Einsteiger“

Auch im Erwachsenenbereich wurde ein Kurs angeboten. Breitensport-Trainer Uve Wiesner lud ein und 15 Teilnehmer kamen. Spaß haben und Grundkenntnisse im Badminton erlangen, dass war das Ziel. Inzwischen ist der Kurs abgeschlossen und wir werden nach den Sommerferien sehen, welche Teilnehmer weiterhin Badminton spielen möchten.

Kurz berichtet

Saison-Vorbereitungs-Lehrgang
In der letzten Ferienwoche haben wir unsere Jugendlichen und Schüler zu einem Saison-Vorbereitungs-Lehrgang eingeladen. Geleitet wird der Lehrgang von Martin Knupp. Der Lehrgang findet statt vom 30.08.2004 bis zum 03.09.2004, jeweils von 9:00 bis 13:00 Uhr. 15 Kinder haben sich bereits angemeldet.

Preisrätsel

Zum Abschluss noch eine kleine Preisfrage:
Wer wurde bei den Olympischen Spielen in Athen Olympiasieger im Damen- und im Herreneinzel?

Die richtige Lösung bitte bis zum 31.10.2004 bei Norbert Seidenberg oder Heike Thiel-Seidenberg abgeben. Unter allen richtigen Einsendungen wird eine Rolle Federbälle Yonex AS 20 und ein Griffband verlost.

Ski - Club 1952

Wermelskirchen e.V.

Postfach 4023
42918 Wermelskirchen
http:\\home.t-online.de\home\ski-club

EINTRITTSERKLÄRUNG

Ich beantrage hiermit die Mitgliedschaft im Ski-Club 1952 Wermelskirchen e.V. (SCW) und erkenne die Satzung des SCW an.

NAME _____ VORNAME _____

GEB.-DATUM _____ BERUF _____

PLZ / WOHNORT / STRASSE / HAUSNUMMER _____

TELEFONNUMMER (privat / dienstlich) _____ Email Anschrift _____

☐ SKI ☐ BADMINTON

☐ AKTIVE MITGLIEDSCHAFT ☐ PASSIVE MITGLIEDSCHAFT

Für geliehene vereinseigene Gegenstände übernehme ich die volle Haftung. Bei Verlust habe ich für den verursachten Schaden aufzukommen. Der Austritt kann nur zum Jahreswechsel erfolgen.

DATUM / UNTERSCHRIFT (bei Minderjährigen des Erziehungsberechtigten) _____

Aufnahmegebühr:
Kinder und Jugendliche 5,- € / Erwachsene 10,- €

Zur Vereinfachung der Beitragszahlungen bitte ausfüllen !

EINZUGSERMÄCHTIGUNG

Ich ermächtige hiermit den Ski-Club 1952 Wermelskirchen e.V. bis auf Widerruf, die fälligen Beiträge für

NAME(N) _____ VORNAME(N) _____

von meinem Konto

KONTONUMMER _____ bei der

BANKVERBINDUNG _____ BANKLEITZAHL _____

abzubuchen.

DATUM _____ UNTERSCHRIFT _____

Ski-Club 1952

Postfach 4023
42918 Wermelskirchen
e-mail: ski-club@t-online.de
http://www.home.t-online de/home/ski-club

Jahres-Vereinsbeiträge im Ski-Club Wermelskirchen
Stand 1.1.2002

Die Buchungstermine sind bei halbjährlicher Zahlungsweise im Februar und August, bei jährlicher Zahlungsweise im Februar!!

Beitragszahler	**Beitragsgruppe**	**Beitrag Verein [Euro]**	**Abteilungsbeitrag SKI [Euro]**	**Abteilungsbeitrag Badminton [Euro]**
0 – 6 Jahre	0	- €	- €	- €
6 – 14 Jahre	1	18,00 € (1,50 € / Monat)	3,60 € (0,30 € / Monat)	42,00 € (3,50 € / Monat)
14 – 18 Jahre sowie Schüler und Studenten	2	18,00 € (1,50 € / Monat)	10,80 € (0,90 € / Monat)	54,00 € (4,50 € / Monat)
> 18 Jahre	3	18,00 € (1,50 € / Monat)	18,00 € (1,50 € / Monat)	90,00 € (7,50 € / Monat)
Ehepartner	4	18,00 € (1,50 € / Monat)	- €	60,00 € (5,00 € / Monat)
Passive Mitglieder	5	18,00 € (1,50 € / Monat)	- €	Nicht vorgesehen
> 60 Jahre	6	18,00 € (1,50 € / Monat)	- €	48,00 € (4,00 € / Monat)
3. Kind (wenn beide anderen den Beitragsgruppen 1 oder 2 angehören)	7	- €	- €	- €
Ehrenmitglieder	8	- €	- €	- €
Breitensportler	9	18,00 € (1,50 € / Monat)	18,00 € (1,50 € / Monat)	72,00 € (8,00 € / Monat)
Zahlungsweise		Jährlich, Abbuchung zum 1.3.	Jährlich, Abbuchung zum 1.3.	Halbjährlich, Abbuchung zum 1 3. und 1.9.
Aufnahmegebühr	Kinder: 5,00 €		Erwachsene: 10,00 €	

Trainingsangebote

Ski- Abteilung

Di 17.00 bis 18.30 Uhr
Turnen für Kinder von
2 bis 6 Jahren bei Tina
Di 17.00 bis 18.30 Uhr
Sport für Kinder ab
6 Jahren bei Marius und
Stefan in der Turnhalle Ost
Information:
Marius Lindenmann
☎ 02191/50496

Fr. 19.00 bis 20.00 Uhr
Rückengymnastik
in der Turnhalle
Schubertstraße
Information:
Michael Lindenmann
☎ 02191/50496

Fr. 20.00 bis 21.30 Uhr
Skigymnastik in der Turn
halle Schubertstraße
Information:
Günter Birker
☎ 02196/3772

Fr. 20.00 bis 21.30 Uhr
Ballspiele je nach Interesse in
der Dörpfeldturnhallle
Information:
Manfred Schmidt
☎ 02196/4572

Badminton- Abteilung

Mi. 17.15 bis 18.30 Uhr
Mannschaftsspieler (Schüler U15)
in der Turnhalle Ostschule
Mi. 20.00 bis 21.30 Uhr
Mannschaftsspieler (Jugend u. Erwachsen
in der Sporthalle Realschule

Fr. 16.30 bis 18.00 Uhr
Altersklasse U9

Fr. 18.00 bis 19.30 Uhr
Altersklassen U11, U 13 und U 15
Fr. 19.00 bis 20.30 Uhr
Altersklassen U17 und U 19
Fr. 19.30 bis 21.30 Uhr
Mannschaftsspieler (Junioren u. Senioren)
Fr. 20.00 bis 21.30 Uhr
Hobbyspieler (Erwachsene)
alle Freitag-Termine in der neuen Sporthalle Schubertstraße !!

Information:
Norbert Seidenberg
☎ 02192/932417

Uve Wiesner
☎ 02196/886072

Noch Fragen??

Die Ansprechpartner im Ski-Club....

1.Vorsitzender

Michael Lindenmann
Hülsbergerstr.32
42899 Remscheid
Tel: 02191/ 50496
michael.lindenmann@skiclub-wermelskirchen.de

2. Vorsitzender u. Skischulleiter

Stefan Burger
Unterstr.12 c
42929 Wermelskirchen
Tel: 02196/ 972540
Fax: 02196/ 884581
stefan.burger@skiclub-wermelskirchen.de

Geschäftsführer

Markus Reichwein
August -Lüttgenau-Str.7
42499 Hückeswagen
Tel: 02192/ 83136
Mobil: 0175/ 2074021
Fax: 02192/ 933472
markus.reichwein@skiclub-wermelskirchen.de

Sportwart Ski

Ulf Ramspott
Kenkhauser Str. 73
42929 Wermelskirchen
02196/ 95509
ulf.ramspott@skiclub-wermelskirchen.de

Jugendvorstand

Benjamin Rehe
Handelsstr. 26
42929 Wermelskirchen
Tel: 02191/ 50496
benjamin.rehe@skiclub-wermelskirchen.de

Pressereferentin

Ulrike Neise
Mozartstr 11 a
42929 Wermelskirchen
Tel: 02196/ 81834
ulli.neise@skiclub-wermelskirchen.de

Abteilungsleiter Badminton

Norbert Seidenberg
Jung-Stilling-Str. 34
42499 Hückeswagen
Tel: 02192/ 932417
norbert.seidenberg@skiclub-wermelskirchen.de

Kassiererin

Yvonne Gerecht
Elbringhausen 40
42929 Wermelskirchen
Tel.: 02196/9729935
yvonne.gerecht@skiclub-wermelskirchen.de

Das große Sporthaus im Bergischen

BESTPREIS-GARANTIE

Wir garantieren Ihnen immer Bestpreise. Das heißt für Sie: wenn Sie ein Artikel in der Region zur gleichen Zeit günstiger als bei uns finden, erstatten wir Ihnen die zuviel gezahlte Differenz.

- **Riesenauswahl auf 800 m²**
- **Tolle Marken-Angebote für Sport, Freizeit, Fun...**
- **Ständig Marken-Auslaufartikel und Einzelstücke zum Schnäppchenpreis**

großer Ski-Basar

am 31.10.
in unserer Tiefgarage

Von Privat an Privat können hier Winterartikel aller Art angeboten und verkauft werden.

Telefonische Info unter 02196/70868-0

INTERSPORT®

PROFIMARKT

WERMELSKIRCHEN

www.intersport-wermelskirchen.de

Viktoriastr. 6a (neben Globus EKZ) · 42929 Wermelskirchen
Telefon 02196/70868-0
Öffnungszeiten: Mo.-Fr.: 9.30-19.00 Uhr, Sa. 9.30-16.00 Uhr